



AZIENDA OSPEDALIERA UNIVERSITARIA

AREA PROVVEDITORATO

Via Enrico Toti n 76 - 90128 Palermo

Tel. 091.6555503/5749

Email: area.provveditorato@policlinico.pa.it

Pec: provveditorato@cert.policlinico.pa.it

Web: www.policlinico.pa.it

Chiarimenti n. 1 del 17.01.2024

N. GARA ANAC 9486797

Procedura telematica aperta, ai sensi degli artt. 25 e 71 D.lgs. 36/2023, per la fornitura in noleggio di sistemi completi di diagnostica, comprensivi del servizio di manutenzione full-risk e del materiale di consumo, per il laboratorio dell'U.O.C. di Anatomia e Istologia Patologica dell'A.O.U. Policlinico Paolo Giaccone di Palermo.

D.1 Quesito posto da un Operatore Economico:

Si chiede di confermare se i 250.000 vetrini/anno richiesti sono solo vetrini portaoggetto standard per isto/citologia e non per IHC.

R.1 : Si conferma che i 250000 vetrini /anno sono vetrini portaoggetto standard per isto/citologia.

D.2 Quesito posto da un Operatore Economico:

Si chiede di confermare se i costi di interfacciamento al sistema gestionale (si chiede di specificare quale) in uso sono a carico dell'aggiudicatario.

R.2 : Si conferma che i costi di interfacciamento al sistema gestionale in uso sono a carico dell'aggiudicatario. Il software gestionale LIS attualmente in uso è Refy Sistema Gestione Referti di Megainformatica. Si precisa, altresì, che è attualmente in corso la procedura per la stipula di un nuovo contratto con nuova ditta per il Software LIS, e che pertanto la interfacciabilità deve essere possibile anche con un eventuale nuovo software LIS.

D.3 Quesito posto da un Operatore Economico:

In riferimento al Lotto 6, pag. 20 del Capitolato, Caratteristiche oggetto di valutazione numero 4 Interfacciamento con LIS in uso, e interrogazione per campi (cassetta/vetrino, nominativo paziente, posizione nell'armadio) si chiede di specificare quale sia la software house attualmente in uso e cosa si intenda per interrogazione per campi.



AZIENDA OSPEDALIERA UNIVERSITARIA

R.3 : Il software gestionale LIS attualmente in uso è Refy Sistema Gestione Referti di Megainformatica s.r.l. Si precisa, altresì, che è attualmente in corso la procedura per la stipula di un nuovo contratto con nuova ditta per il Software LIS. La dicitura “interrogazione per campi” fa riferimento alla effettuazione di ricerche di campioni (vetrini e biocassette) o gruppi di campioni con la possibilità di compilare specifici campi per la raffinazione del risultato della ricerca (per es. posizione in archivio, data archiviazione, operatore, etc).

D.4 Quesito posto da un Operatore Economico:

In riferimento al Lotto 6, pag.20 del Capitolato, Caratteristiche oggetto di valutazione numero 7 Lettura con scanner automatico/barcode/qr code e rintracciabilità facilitata da sistemi di ausilio sugli armadi si chiede di specificare se viene richiesto un scanner per biocassette e uno scanner per vetrini oppure uno scanner per entrambi.

R.4 : Viene richiesto uno scanner per entrambe le possibilità, biocassette e vetrini.

D.5 Quesito posto da un Operatore Economico:

Con riferimento al lotto numero 6, si chiede cortesemente di fornire la planimetria anche in formato DWG dei locali adibiti ad archivio.

R.5: Archivio provvisorio (casi recenti/ ultimi 6 mesi): stanza “ex-microscopia elettronica” piano rialzato. Archivio stabile: stanza “ex-magazzino” piano seminterrato.

Si allegano immagini planimetriche esemplificative.

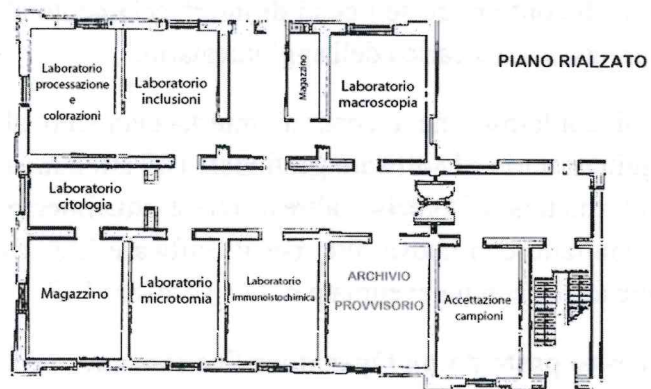
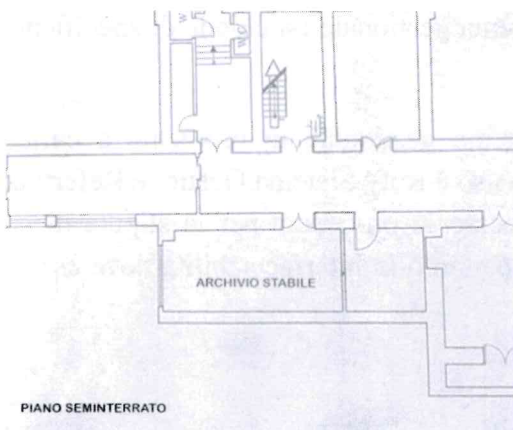



AZIENDA OSPEDALIERA UNIVERSITARIA

D.6 Quesito posto da un Operatore Economico:

In riferimento al Lotto 6, pag.20 del Capitolato, Caratteristiche oggetto di valutazione numero 2 Fornitura di un sistema di gestione provvisoria di vetrini e biocassette (es. carrello) si chiede di specificare e dettagliare cosa si intende per sistema di gestione provvisoria di vetrini e biocassette.

R.6 : Per sistema di gestione provvisoria di vetrini e biocassette si intende una parte del sistema dedicata alla gestione di biocassette e vetrini relativi a casi “recenti”, di recente accettazione e/o diagnosi (fino a 6 mesi precedenti), per i quali è necessaria una pronta disponibilità, legata a molteplici finalità (approfondimento diagnostico, prognostico/predittivo, etc).

D.7 Quesito posto da un Operatore Economico:

In riferimento ai lotti nn. 3 e 4 si chiede di conoscere il gestionale attualmente utilizzato LIS.

R.7: Vedi risposta R.3

D.8 Quesito posto da un Operatore Economico:

Si chiede di confermare che le certificazioni CE ed ISO, presentante in lingua inglese, siano da intendersi escluse da qualsiasi tipo di traduzione in lingua italiana anche di tipo giurato.

R.8 : Si conferma, fatta salva eventuale specifica richiesta di traduzione in lingua italiana da parte della Commissione Giudicatrice.

D.9 Quesito posto da un Operatore Economico:

Si chiede se quanto indicato all'art. 14 punto 3) in merito della dichiarazione di impegno di un fidejussore è da considerarsi un refuso, in quanto il nuovo Codice D.Lgs 36/2023 non prevede più la presentazione di tale impegno in sede di gara (art 106).

R.9 : Si precisa che trattasi di un refuso poiché non più previsto dall'art. 106 del Codice.

D.10 Quesito posto da un Operatore Economico:

In merito all'imposta di bollo richiesta all'art 14.1 del Disciplinare di Gara, siamo a chiedere conferma che sia possibile assolvere alla stessa presentando una autodichiarazione, riportante gli estremi della gara, il numero identificativo della marca e lo stesso contrassegno apposto su di essa, così come previsto dall'Agenzia delle Entrate, nella sua risposta n. 231 del 2019 in materia. Grazie

R.10 : Si conferma.



AZIENDA OSPEDALIERA UNIVERSITARIA

D.11 Quesito posto da un Operatore Economico:

Nel documento Disciplinare di Gara, al paragrafo 6.3 REQUISITI DI CAPACITA' TECNICA E PROFESSIONALE si cita quanto segue: Il concorrente deve aver eseguito nell'ultimo triennio forniture analoghe effettuate in ospedali pubblici e/o privati e case di cura e/o cliniche in misura non inferiore alla metà della base d'asta complessiva. Si chiede gentilmente di specificare se la base d'asta complessiva da considerare è quella totale (importo complessivo a base di gara 2.400.000,00 EUR), oppure l'importo relativo al lotto/i per cui si intende partecipare.

R.11 : Ai fini della verifica della capacità tecnica e professionale la base d'asta complessiva da considerare è quella relativa alla somma dei lotti per i quali si intende partecipare.

D.12 Quesito posto da un Operatore Economico:

Facendo riferimento a quanto indicato nel Capitolato Speciale, Parte II art 1, in merito alle modalità di "consegna dei reattivi e materiale consumabili", con la presente segnaliamo che, in base alla Normativa vigente, gli ordini devono essere trasmessi esclusivamente tramite i canali preposti (NSO o Peppol). In casi di effettiva urgenza, gli stessi ordini possono essere anticipati via mail e/o pec, segnalando debitamente sia l'urgenza sia che si tratta di anticipazione al fine di evitare la duplicazione di invio. In alcun modo ci è possibile accettare ordini telefonici. Siamo pertanto a chiedere di emendare tale dicitura nel Capitolato Speciale.

R.12 : In caso di urgenza l'ordine telefonico sarà sempre comunque confermato da una comunicazione a mezzo pec.

D.13 Quesito posto da un Operatore Economico:

Con la presente siamo a chiedere chiarimenti rispetto alla possibilità di riduzione della garanzia. La scrivente è una microimpresa certificata ISO 9001. Si chiede conferma che possiamo applicare la riduzione del 30% + 50% + 10%?

R.13 : Si conferma l'ulteriore riduzione del 10% della cauzione provvisoria in caso di possesso della certificazione ISO 9001:2015, essendo una certificazione tra quelle previste dall'allegato II.13 - Certificazioni e marchi rilevanti ai fini della riduzione della garanzia (Articolo 106, comma 8).

D.14 Quesito posto da un Operatore Economico:

In riferimento alle prescrizioni indicate a pag. 22 e 29 del Disciplinare di gara relativamente alla lingua della documentazione tecnica, si chiede di confermare la possibilità di presentare le dichiarazioni di conformità, le certificazioni CE, CB ed ISO redatte da Casa Madre in lingua inglese, corredate da dichiarazione resa dalla concorrente in lingua italiana, riportante che la strumentazione ed i prodotti offerti sono conformi alla normativa vigente. Cordiali saluti.



AZIENDA OSPEDALIERA UNIVERSITARIA

R.14 : Si conferma. Vedi risposta R.8

D.15 Quesito posto da un Operatore Economico:

Buongiorno, si chiede di confermare che per "ribasso massimo" si intende la percentuale di ribasso dell'offerta rispetto alla base d'asta.

R.15 : Si conferma.

D.16 Quesito posto da un Operatore Economico:

A pag. 19 del Capitolato Speciale (LOTTO 6) viene indicato quanto segue: <<Ciascuna ditta partecipante è tenuta a riportare nell'offerta il costo annuo complessivo dei prodotti richiesti nel capitolato tecnico (comprensivi della quota di noleggio, della manutenzione, assistenza tecnica e polizze assicurative), oltre che i costi in dettaglio>>. A tal proposito, al fine di produrre idonea offerta, si chiede: 1. laddove non trattasi di refuso, se bisogna esplicitare l'importo della polizza assicurativa sui beni forniti stipulata dalla Scrivente con istituto assicurativo o se è possibile anche solo valorizzare l'importo che la Scrivente attribuisce arbitrariamente alla riparazione e/o sostituzione dei beni anche se danneggiati accidentalmente da terzi o da eventi come incendi, furti etc. Inoltre, nell'allegato lotto 6 - OFFERTA ECONOMICA non è predisposto alcun campo per valorizzare l'importo di cui sopra.

R.16 La polizza assicurativa richiamata a pag. 19 del Capitolato fa riferimento all'assicurazione del bene fornito in noleggio e che pertanto dovrà essere prodotta dalla Ditta Aggiudicataria in fase di stipula del contratto.

D.17 Quesito posto da un Operatore Economico:

Si segnala che le penali indicate nell'art. 12 del Capitolato Speciale non corrispondono a quanto definito all'art 126 del D.Lgs 36/2023 "I contratti di appalto prevedono penali per il ritardo nell'esecuzione delle prestazioni contrattuali da parte dell'appaltatore commisurate ai giorni di ritardo e proporzionali rispetto all'importo del contratto o delle prestazioni contrattuali. Le penali dovute per il ritardato adempimento sono calcolate in misura giornaliera compresa tra lo 0,3 per mille e l'1 per mille dell'ammontare netto contrattuale, da determinare in relazione all'entità delle conseguenze legate al ritardo, e non possono comunque superare, complessivamente, il 10 per cento di detto ammontare netto contrattuale". Se ne chiede pertanto la modifica.

R.17 : Fermo restando quanto previsto dall'art. 126 del Codice l'esattezza delle penali così come richiamato dall'art. 12 del Capitolato sono state determinate in funzione dei calcoli derivanti dalle basi d'asta. Si precisa, pertanto, che qualora in fase di aggiudicazione detti importi non rispondano alle percentuali previste dal Codice verranno puntualmente adeguate.



AZIENDA OSPEDALIERA UNIVERSITARIA

D.18 Quesito posto da un Operatore Economico:

La presente per sottoporre alla Vostra cortese attenzione una problematica rilevata nel portale Maggioli. In particolare nella sezione "BUSTE ECONOMICHE", nonostante sia stato selezionato precedentemente un solo lotto di interesse, quando si entra per allegare l'offerta economica, il sistema ci propone come obbligatorio l'inserimento delle offerte economiche di tutti i lotti e non solo quello di nostro interesse. Si chiede pertanto di sistemare il portale in modo da permettere il corretto inserimento dell'offerta economica.

R.18 : Per qualsiasi problematica inerente il funzionamento della Piattaforma Maggioli è necessario contattare direttamente la Maggioli S.P.A., l'unica che può fornire assistenza tecnica. Il problema della sezione "BUSTE ECONOMICHE" è già stato posto all'attenzione della Società che tempestivamente avrà provveduto alla soluzione.

D.19 Quesito posto da un Operatore Economico:

In merito al lotto 3 Sistema automatico per la stampa di biocassette, siamo a chiedere conferma che le cassette da offrire siano: non dedicate e comunemente reperibili sul mercato, con coperchio aperto/staccato ed in confezioni preimpilate.

R.19 : Sì, si conferma che le cassette da offrire siano preferibilmente: non dedicate e comunemente reperibili sul mercato, con coperchio aperto o staccato e in confezioni preimpilate.

D.20 Quesito posto da un Operatore Economico:

Si chiede:

1) In riferimento a quanto indicato nel capitolato di gara per i lotti 1 e 2, a pagina 7 e 10, paragrafo Assistenza tecnica "full-risk" e assistenza specialistica comprendente la manutenzione ordinaria degli apparecchi (a cadenza almeno mensile per il sistema di processazione e a cadenza almeno semestrale per la restante strumentazione) e manutenzione straordinaria al bisogno per problemi tecnici, i cui relativi interventi devono essere garantiti entro le 24 ore dalla chiamata., si richiede di uniformare il numero di interventi di manutenzione ordinaria a quello indicato al paragrafo 5, pagina 3 dello stesso capitolato speciale di gara, ossia 2-3 interventi l'anno, dal momento che la tipologia di strumenti richiesta prevede, da indicazioni di fabbrica, un solo intervento di manutenzione ordinaria/anno, sufficiente a garantire il perfetto funzionamento delle stesse.

2) In riferimento al capitolato speciale di gara, il lotto 1 prevede la fornitura del materiale di consumo le cui quantità sono indicate nella tabella consumabili a pagina 6. L'allegato in formato excel offerta economica del lotto 1, alla sezione TABELLA A COSTO CONSUMABILI -



AZIENDA OSPEDALIERA UNIVERSITARIA

CONSUMABILI PER UN FABBISOGNO ANNUALE DI 80.000 BIOCASSETTE ai punti 1, 2, 3, 4, riporta i medesimi quantitativi indicati nella tabella consumabili del capitolato speciali di gara, quantitativi riferiti ai fabbisogni quinquennali e non annuali. Si richiede di specificare se l'offerta economica dei consumabili debba essere formulata su base annuale o quinquennale. Inoltre, si rileva che l'unità di misura di tali consumabili non è il litro ma la tanica per quanto riguarda alcol, xilolo e formalina e la confezione per quanto riguarda la paraffina (come indicato nella tabella consumabili del capitolato speciale di gara). Si richiede pertanto la conferma di non prendere in considerazione il rigo 11 totale annuo reagenti ai fini della predisposizione della offerta economica.

3) In riferimento al capitolato speciale di gara, il lotto 2 prevede la fornitura del materiale di consumo le cui quantità sono indicate nella tabella consumabili a pagina 9. L'allegato in formato excel offerta economica del lotto 2, alla sezione Consumabili per sistema di colorazione vetrini per un fabbisogno presunto di circa n.200.000 vetrini/anno (cestelli, vaschette, filtri ai carboni attivi, kit, varie ed eventuali) ai punti 1, 2, 3, riporta i medesimi quantitativi indicati nella tabella del capitolato speciale di gara, quantitativi riferiti ai fabbisogni quinquennali e non annuali. Si richiede di specificare se l'offerta economica dei consumabili debba essere formulata su base annuale o quinquennale. Inoltre, si rileva che l'unità di misura di tali consumabili non è il litro ma la tanica per quanto riguarda Xilolo, alcol 100, e alcol 95 (come indicato nella tabella consumabili del capitolato speciale di gara). Si richiede pertanto la conferma di non prendere in considerazione il rigo 10 totale annuo reagenti ai fini della predisposizione della offerta economica.

R.20: 1) Relativamente al lotto 1 (sistema di processazione) e al lotto 2 (sistema di colorazione e montaggio vetrini), il numero di interventi di manutenzione ordinaria/preventiva deve essere di almeno 2 interventi annui.

2) L'offerta economica deve essere formulata relativamente al fabbisogno annuo di consumabili. Si conferma di non prendere in considerazione il rigo 11 totale annuo reagenti, nell'allegato in formato excel, ai fini della predisposizione della offerta economica.

3) L'offerta economica deve essere formulata relativamente al fabbisogno annuo di consumabili. Si conferma di non prendere in considerazione il rigo 10 totale annuo reagenti, nell'allegato in formato excel, ai fini della predisposizione della offerta economica.

D.21 Quesito posto da un Operatore Economico:

In merito alla caratteristica tecnica minima "Stampigliatrice di ridotte dimensioni, per la ubicazione in stazione di taglio", si chiede di specificare le dimensioni massime (con particolare riferimento alla larghezza) della strumentazione richiesta.



AZIENDA OSPEDALIERA UNIVERSITARIA

R.21: In merito alla caratteristica tecnica minima "Stampigliatrice di ridotte dimensioni, per la ubicazione in stazione di taglio", le dimensioni massime orientative sono: altezza cm 25 circa; profondità cm 35 circa; larghezza cm 25 circa.

D.22 Quesito posto da un Operatore Economico:

Con riferimento al Lotto 4 si chiede di confermare se la voce 3) "Capacità di carico" delle caratteristiche oggetto di valutazione, oltre alla capacità di carico del magazzino, è incluso come parametro di valutazione oggettivo anche la capacità di carico del sistema di raccolta dei vetrini.

R.22: La caratteristica oggetto di valutazione "capacità di carico" fa riferimento alla capacità di carico complessiva della stampigliatrice, quindi sia della capacità di carico di vetrini da stampare, sia della capacità di carico del sistema di raccolta vetrini stampati.

D.23 Quesito posto da un Operatore Economico:

A pag. 19 del Capitolato Speciale (LOTTO 6) viene indicato quanto segue: <<... la manutenzione ordinaria degli apparecchi (a cadenza almeno mensile per il sistema di processazione e a cadenza almeno semestrale per la restante strumentazione...>>. Si chiede di confermare che trattasi di un refuso, in quanto il Lotto in questione non è quello del processore di tessuti, ma del sistema modulare di archiviazione digitale. Si chiede inoltre di indicare la corretta periodicità prevista per il lotto, tenendo presente che in genere per la tipologia di prodotti offerti, come da indicazioni del produttore, sono necessari non più di 2 interventi annui in regime di manutenzione ordinaria.

R.23: Si conferma che trattasi di refuso. La manutenzione fa riferimento al sistema di archiviazione digitale, per il quale si richiede un numero minimo di interventi di manutenzione ordinaria/preventiva non inferiore a 2 interventi annui.

D.24 Quesito posto da un Operatore Economico:

Si chiede di confermare che lo strumento da offrire debba essere in grado di stampare sui vetrini per immunoistochimica in uso e di specificarne la marca e il quantitativo prodotto all'anno al fine di calcolare il fabbisogno di consumabili necessari per la stampa dei vetrini totali prodotti.

R.24: Lo strumento offerto deve essere in grado di stampare su qualsiasi vetrino (molato, con banda colorata, bianca o satinato, standard o caricato positivamente), quindi sono compresi anche i vetrini a carica positiva utilizzati per le colorazioni immunoistochimiche (es. Leica BOND Plus Slides per circa 25000 colorazioni immunoistochimiche per anno).

D.25 Quesito posto da un Operatore Economico:

A pag. 19 del Capitolato Speciale (LOTTO 6) viene indicato quanto segue: <<La fornitura deve essere comprensiva di: [...] polizza assicurativa e copertura dei danneggiamenti accidentali delle



AZIENDA OSPEDALIERA UNIVERSITARIA

strumentazioni offerte>>. Inoltre a pag. 21 Parte II art.1 Consegna delle Strumentazioni, viene riportato quanto segue: <<[...] la ditta aggiudicataria assume l'obbligo di sollevare l'azienda da ogni responsabilità per tutti i rischi di perdite e di danni subiti dalle apparecchiature non imputabili a dolo o colpa grave [...] e che la ditta aggiudicataria dovrà farsi carico della copertura assicurativa delle apparecchiature consegnate contro rischi di incendio, furto etc.>>. Si chiede di meglio dettagliare le richieste in oggetto, nello specifico, è interesse della Scrivente comprendere se tali richieste sono realmente attribuibili anche al lotto 6 o se trattasi di refuso. Qualora non trattasi di refuso, si chiede esplicitare se: 1. la SV prevede altre tipologie di rischi oltre incendio, furto e danni accidentali (esclusi quelli imputabili a dolo o colpa grave) da coprire con polizza; 2. quali sono i sistemi di protezione dei locali per evitare: furti, danneggiamenti di terzi, incendi, allagamenti (come sono custoditi i locali, esiste vigilanza, sono installati sistemi antincendio, i locali sono mai stati soggetti ad allagamento etc..). Si prega di rispondere dettagliatamente a questo punto.

R.25 : Non trattandosi di refuso, si specifica che i rischi da coprire con polizza a cui si fa riferimento sono incendio, furto e danni accidentali (esclusi quelli imputabili a dolo o colpa grave), da cui possa derivare una perdita/danneggiamento del materiale archiviato.

D.26 Quesito posto da un Operatore Economico:

In riferimento al Lotto 6 della presente procedura, si chiede di dettagliare, seguendo lo schema dell'offerta economica, se gli armadi sono considerati consumabili (quindi da inserire in tabella A) o beni soggetti a canone di noleggio (quindi da inserire in tabella C). Parere della Scrivente è che trattasi di arredi (cespiti) pertanto soggetti ad ordinativo periodico (con riordino a saturazione degli armadi forniti in sede di evasione del primo ordinativo) con la formula dell'acquisto. Si chiede di confermare e di indicare, in ogni caso, in quale tabella dell'OFFERTA ECONOMICA essi vanno inseriti.

R.26 : Sì, si concorda con il parere espresso che trattasi di arredi. Si ritiene pertanto opportuno l'aggiunta di una riga al foglio di calcolo nella quale inserire la dizione "ARREDI".

D.27 Quesito posto da un Operatore Economico:

In riferimento al Lotto 6 della presente procedura, si chiede di dettagliare, seguendo lo schema dell'offerta economica, se la fornitura di un sistema di gestione provvisoria di vetrini e biocassette (Es. carrello) è da considerarsi anch'essa a noleggio (TABELLA C) compresa nel canone del sistema di scansione o se il sistema è considerato un arredo. In tal caso si chiede di precisare in quale TABELLA dell'allegato offerta economica rientrano gli arredi. Si chiede, inoltre, quale è il LIS in uso in anatomia patologica col quale bisognerà interfacciarsi.



AZIENDA OSPEDALIERA UNIVERSITARIA

R.27 : Si ritiene chela fornitura di un sistema di gestione provvisoria di vetrini e biocassette sia da considerarsi anch'essa a noleggio e pertanto compresa nel canone del sistema di scansione. Il software gestionale LIS attualmente in uso è Refy Sistema Gestione Referti di Megainformatica s.r.l. Si precisa, altresì, che è attualmente in corso la procedura per la stipula di un nuovo contratto con nuova ditta per il Software LIS.

D.28 Quesito posto da un Operatore Economico:

Visto il periodo natalizio appena concluso e le varie chiusure chiediamo se possibile avere una proroga della gara in essere anche perché la nostra azienda non ha ancora ricevuto la data per effettuare il sopralluogo e dopo tale sopralluogo per alcuni lotti vanno redatti anche dei layout. In merito a tali layout per cortesia si chiedono i dwg delle stanze dove andranno posizionati gli armadi ai fini di poter predisporre con uno studio tecnico il progetto.

R.28: A causa della urgente necessità dell'espletamento della gara, non sono previste proroghe. Di seguito si riportano i locali destinati al sistema di archiviazione.

Archivio provvisorio (casi recenti/ ultimi 6 mesi): stanza "ex-microscopia elettronica" piano rialzato.

Archivio stabile: stanza "ex-magazzino" piano seminterrato.

Si allegano immagini planimetriche esemplificative.

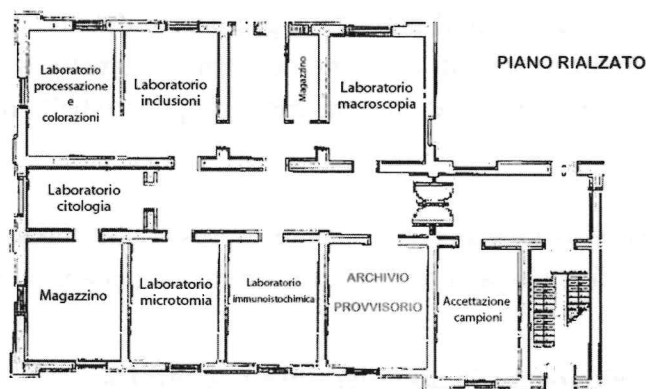
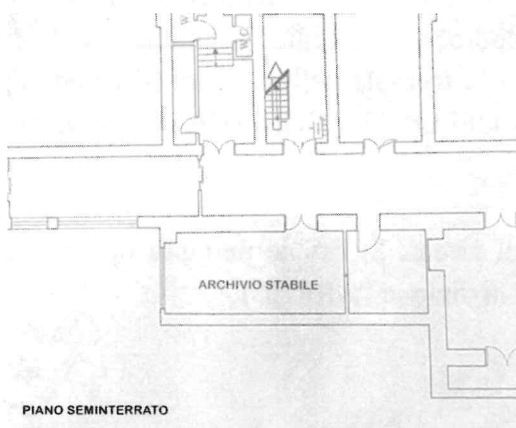

D.11 Quesito posto da un Operatore Economico:

Si chiedono i seguenti chiarimenti: - E' possibile eliminare tra le caratteristiche minime della stampante di cassette la dicitura utilizzo di cassette non dedicate visto che le stesse sono richieste in offerta e quindi ogni azienda dovrà offrirle? - Le stampanti richieste sono da interfacciare in caso di aggiudicazione e se si gli oneri sono a carico dell'azienda aggiudicatrice? - E possibile per le stampigliatrici di vetrini che non sia citato tra le minime il sistema di raccolta di 15 vetrini? - Il



AZIENDA OSPEDALIERA UNIVERSITARIA

costo dell'interfacciamento del sistema di acquisizione immagini è da considerare a carico delle aziende aggiudicatarie - E possibile togliere dal lotto 5 lo strumentario autoptico in quanto non congruo e fare un lotto a parte con il bancone per le stampanti? Restando a completa disposizione attendiamo quanto sopra.

R.11: No, non si ritiene preferibile eliminare la dicitura “utilizzo di cassette non dedicate” al fine di garantire la compatibilità con le biocassette comunemente reperibili in commercio.

Sì, le stampanti richieste sono da interfacciare con il sistema LIS e gli oneri di interfacciamento sono a carico dell'Azienda aggiudicatrice.

No, non si ritiene preferibile non citare il sistema di raccolta di almeno 15 vetrini stampati dalle caratteristiche minime.

Sì, il costo dell'interfacciamento del sistema di acquisizione immagini è da considerare a carico delle Aziende aggiudicatarie.

No, non è possibile togliere dal lotto 5 lo strumentario per la riduzione macroscopica, poiché ritenuto congruo e necessario per il completo e ottimale funzionamento della postazione di lavoro per la dissezione e riduzione dei campioni.

N.B.: Con riferimento alle richieste di sopralluogo si precisa che l'AVVISO è stato pubblicato sul portale Maggioli e sul sito istituzionale della Stazione Appaltante in data 10.01.2024.

Il Dirigente Amministrativo
Dott.ssa Giovanna Milisenda



F.to IL RUP
Dott.ssa Ada Maria Florena

