

SELEZIONE PUBBLICA, PER SOLI TITOLI, PER LA FORMAZIONE DI UNA GRADUATORIA RIGUARDANTE L'ATTRIBUZIONE D'INCARICHI PER EVENTUALI SUPPLENZE E/O SOSTITUZIONI DI PERSONALE DI CATEGORIA "D" CPS INFERMIERE.

In attuazione della delibera del Legale Rappresentante dell'Azienda Ospedaliera Universitaria Policlinico "P. Giaccone" di Palermo N. 188 del 26.02.20, esecutiva ai sensi di legge, che ha modificato la delibera n. 149 del 28.02.2020, viene indetta selezione pubblica per la formazione di una graduatoria, per soli titoli, per eventuali supplenze e/o sostituzioni di personale di categoria "D", CPS Infermiere, da utilizzarsi per eventuali assunzioni a tempo pieno e determinato presso una delle seguenti Aziende:

- ARNAS "Civico Di Cristina Benfratelli";
- A.O.U.P. "Paolo Giaccone";
- AOOR "Villa Sofia — Cervello"

Al personale assunto sarà attribuito il trattamento giuridico ed economico previsto dal vigente Contratto Collettivo Nazionale di Lavoro e dalle vigenti disposizioni di legge.

Sono garantite pari opportunità tra uomini e donne per l'accesso al lavoro e al relativo trattamento.

ART. 1

REQUISITI DI PARTECIPAZIONE

Possono partecipare all'avviso chi ha i seguenti requisiti:

A Cittadinanza Italiana;

ovvero:

- Cittadinanza di uno Stato membro dell' U.E.;
- Cittadinanza di uno stato extra U.E. con permesso di soggiorno CE per soggiornanti di lungo periodo o titolari dello status di rifugiato o dello status di protezione sussidiaria, ai sensi dell'art. 7 della Legge 97/2013;
- I candidati non italiani devono dichiarare di avere conoscenza della lingua italiana, adeguata allo svolgimento delle prove concorsuali, da accertarsi durante il colloquio di selezione;

B Godimento dei diritti politici;

C Non avere rapporti di lavoro dipendente in corso con Amministrazioni Pubbliche o con privati giuridicamente incompatibili con il presente Avviso e, in caso contrario, la disponibilità ad interromperli al momento dell'accettazione dell'incarico;

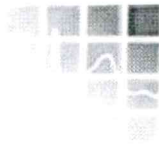

- D** Idoneità fisica all'impiego: l'accertamento di tale idoneità, con l'osservanza delle norme in materia di categorie protette, è effettuato a cura dell'Azienda prima dell'immissione in servizio. E' dispensato dalla visita medica il personale dipendente dalle amministrazioni ed enti del Servizio Sanitario Nazionale;
- E** Titoli di studio in alternativa fra di loro:
- Laurea in Infermieristica;
 - Diploma Universitario di Infermiere Professionale, conseguito ai sensi dell'art. 6, comma 3 del D.Lgs. 502/92 e successive modificazioni e integrazioni, ovvero diplomi o attestati conseguiti ai sensi del precedente ordinamento, riconosciuti equipollenti ai sensi del D.M.S. 27/7/2000:
 - Infermiere professionale - Regio Decreto 21 novembre 1929, N. 2330;
 - Infermiere professionale - D.P.R. N. 162 del 10 marzo 1982;
 - D. U. Scienze Infermieristiche - Legge 11 novembre 1990, N. 341
- F** Iscrizione all'Albo Professionale. L'iscrizione al corrispondente albo professionale di uno dei paesi dell'Unione Europea, ove prevista, consente la partecipazione all'avviso, fermo restando l'obbligo dell'iscrizione all'albo in Italia prima dell'assunzione in servizio.

L'equipollenza o equivalenza dei titoli di studio è soltanto quella prevista dal legislatore e non è suscettibile d'interpretazione analogica. Per i titoli equipollenti o equivalenti i candidati dovranno indicare gli estremi del relativo provvedimento che ne dichiara l'equipollenza o l'equivalenza. Qualora il titolo di studio sia stato conseguito all'estero, dovranno essere indicati gli estremi del provvedimento attestante. La generica dichiarazione di avere tutti i requisiti di partecipazione al concorso determina l'invalidità della domanda stessa con l'esclusione dell'aspirante alla selezione l'equipollenza al corrispondente titolo di studio italiano.

Non possono accedere all'impiego chi sia stato escluso dall'elettorato attivo, e chi sia stato destituito o dispensato dall'impiego presso Pubblica Amministrazione, ovvero licenziati a decorrere dalla data di entrata in vigore del primo contratto collettivo, inoltre coloro i quali hanno avuto precedenti rapporti lavorativi con questa azienda che si siano conclusi con il giudizio negativo riportato nella valutazione personale.

I candidati possono essere ammessi alla selezione con riserva. L'amministrazione può disporre in qualsiasi momento, con atto motivato, l'esclusione dalla selezione per difetto dei requisiti.

ART. 2

DOMANDE DI AMMISSIONE

La domanda di partecipazione alla selezione, redatta in carta semplice il cui modello orientativo potrà essere scaricato dal sito Internet Aziendale www.policlinico.pa.it o ritirato presso l'Ufficio Front Office dell'Area Risorse Umane, Via Montegrappa 58, e dovrà essere indirizzata al Legale Rappresentante dell'Azienda



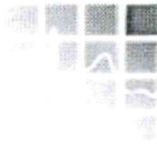

Ospedaliera Universitaria Policlinico, c/o Ufficio Concorsi, Via Enrico Toti 76, 90128 Palermo, e pervenire esclusivamente tramite servizio postale a mezzo raccomandata con avviso di ricevimento.

Non saranno prese in esame le domande pervenute prima della pubblicazione per esteso del presente bando sul sito internet aziendale all'indirizzo www.policlinico.pa.it, nella pagina "Concorsi in itinere" e ne sarà data notizia per maggiore divulgazione agli Enti e alle Aziende Sanitarie Regionali del SSN per la pubblicazione nei rispettivi albi.

La spedizione deve essere fatta, pena esclusione, entro e non oltre il 30° giorno successivo a quello della data di pubblicazione per esteso sul sito internet aziendale all'indirizzo sopra indicato. Qualora detto giorno sia festivo, il termine sarà prorogato al primo giorno successivo non festivo. Il termine fissato per la presentazione delle domande è perentorio. A tal fine, fa fede il timbro a data dell'Ufficio Postale accettante. Non è ammessa la presentazione o l'integrazione di documenti dopo la scadenza del termine utile per la presentazione delle domande di ammissione. La busta contenente la domanda dovrà riportare all'esterno il titolo del concorso a cui si partecipa:

"Selezione pubblica, per soli titoli, per la formazione di una graduatoria riguardante l'attribuzione d'incarichi per eventuali supplenze e/o sostituzioni di personale di categoria "d" cps infermiere".

Eventuali disguidi nel recapito, determinati dalla mancata apposizione della predetta dicitura all'esterno della busta, saranno imputati esclusivamente al candidato che, pertanto, non potrà sollevare, in merito eccezioni di sorta.

Nella domanda di ammissione, nella cui busta deve essere trascritta l'esatta indicazione dell'avviso al quale si riferisce, gli aspiranti devono dichiarare, sotto la propria responsabilità e consapevoli delle sanzioni penali previste dall'art. 76 del D.P.R. 445/2000 per il caso di dichiarazioni mendaci e falsità in atti:

1. Cognome e nome, luogo e data di nascita, residenza;
2. Il possesso della cittadinanza Italiana ovvero la cittadinanza di uno Stato membro dell' U.E.; la cittadinanza di uno stato extra U.E. con permesso di soggiorno CE per soggiornanti di lungo periodo o titolari dello status di rifugiato o dello status di protezione sussidiaria, ai sensi dell'art. 7 della Legge 97/2013, di essere equiparato dalla legge ai cittadini dello Stato Italiano; I candidati non italiani devono dichiarare di avere conoscenza della lingua italiana, adeguata allo svolgimento delle prove concorsuali, da accertarsi durante il colloquio di selezione;
3. Il Comune di iscrizione nelle liste elettorali, ovvero i motivi della loro non iscrizione o della cancellazione dalle liste medesime;
4. Le eventuali condanne penali riportate o procedimenti penali in corso (tale dichiarazione deve essere

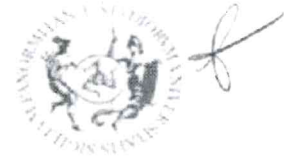
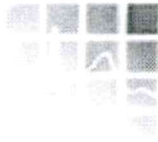

resa anche in caso negativo);

5. Il possesso dei requisiti di partecipazione di cui ai precedenti punti A- B- C-D- E-F;
6. Gli eventuali servizi prestati con rapporto di pubblico impiego presso Pubbliche Amministrazioni e le eventuali cause di risoluzione degli stessi; ovvero di non aver prestato servizio presso Pubbliche Amministrazioni.
7. Dichiarazione con la quale si attesta di sottoporsi all'insindacabile giudizio della commissione;
8. Il domicilio e l'eventuale recapito telefonico presso il quale deve, ad ogni effetto, essergli fatta pervenire ogni necessaria comunicazione; in caso di mancata indicazione vale, ad ogni effetto, la residenza di cui al precedente punto 1.
9. Di esprimere il proprio consenso al trattamento dei dati personali ai sensi di Legge.
10. Di avere conoscenza di elementi d'informatica.
11. La conoscenza di lingua straniera (Inglese o Francese);

La domanda priva di sottoscrizione è nulla a tutti gli effetti per mancanza di un elemento essenziale.

La prevista sottoscrizione in calce alla domanda comporta la totale adesione ed accettazione di tutto quanto previsto nel presente avviso. L'Amministrazione non assume alcuna responsabilità per la dispersione di comunicazioni dipendenti da inesatta indicazione del recapito da parte dell'aspirante o da mancata tardiva comunicazione scritta del cambiamento dell'indirizzo indicato nella domanda, né per eventuali disguidi postali o telegrafici non imputabili a colpa dell'Amministrazione stessa. Il concorrente portatore di handicap deve specificare nella domanda, ai sensi dell'art. 20 della Legge n. 104/92, l'ausilio necessario per l'espletamento delle prove in relazione al proprio handicap, nonché l'eventuale necessità di tempi aggiuntivi, da accertarsi da parte dell'organo sanitario competente.

ART. 3

DOCUMENTAZIONE DA ALLEGARE

Nella domanda di partecipazione i candidati devono comprovare il possesso, pena esclusione, mediante produzione del relativo documento o di certificazione sostitutiva da rendersi come di seguito indicato, dei requisiti di ammissione di cui all'art. 1.

Alla domanda di partecipazione dovrà essere allegato:

- 1) Titolo di studio;
- 2) Iscrizione albo professionale;
- 3) Curriculum formativo professionale datato e firmato, redatto in carta libera;
- 4) Elenco in carta libera, datato e firmato, dei documenti e titoli presentati, numerati progressivamente e con indicazione della relativa forma (originale, copia autenticata, autocertificazione);
- 5) Fotocopia fronte retro di valido documento di identità;
- 6) Ricevuta comprovante l'avvenuto versamento della tassa di partecipazione al concorso da effettuarsi

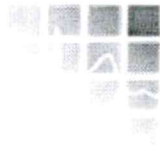

entro la data di scadenza del bando, non rimborsabile, di € 16.00 da versare sul C.C.P. N.31786932 intestato ad Azienda Ospedaliera Universitaria Policlinico "Paolo Giaccone" Via del Vespro, 129 Palermo recante l'indicazione della causale del versamento.

ART. 4

DICHIARAZIONI SOSTITUTIVE

Ove il candidato alleggi documenti e titoli alla domanda, questi devono essere prodotti in originale, in autocertificazione o copia autenticata nei modi di legge, ovvero in copia accompagnata da dichiarazione sostitutiva dell'atto di notorietà, formulata secondo le indicazioni di seguito riportate, con la quale l'interessato attesti la conformità all'originale. Le dichiarazioni sostitutive di certificazioni (art. 46 D.P.R. 445/00: iscrizione all'albo professionale, titolo di studio, titolo di abilitazione, di formazione, di aggiornamento e comunque tutti gli stati, fatti e qualità personali previste dal comma 1 del citato articolo) e le dichiarazioni sostitutive dell'atto di notorietà (art. 47 D.P.R. 445/00, da utilizzare, in particolare per dichiarare i servizi presso Pubbliche Amministrazioni o privati e per autenticare copie di documenti) devono contenere la clausola specifica che il candidato è consapevole che, in caso di dichiarazioni mendaci, lo stesso incorre nelle sanzioni penali di cui all'art. 76 D.P.R. 445/00, oltre alla decadenza dei benefici eventualmente conseguiti sulla base delle dichiarazioni non veritiere. L'Azienda si riserva la facoltà di controllare la veridicità delle dichiarazioni sostitutive rese dal candidato, con le regole e nei termini previsti dalle vigenti disposizioni. La sottoscrizione delle dichiarazioni sostitutive presentate contestualmente alla domanda o richiamate dalla stessa non deve essere autenticata se inviata unitamente a fotocopia del documento di riconoscimento. In caso contrario la sottoscrizione deve essere eseguita dall'interessato alla presenza del dipendente addetto. Le dichiarazioni sostitutive di certificazioni devono comunque contenere tutti gli elementi e le informazioni necessarie previste dalla certificazione che sostituiscono. La mancanza anche parziale di tali elementi preclude la possibilità di procedere alla relativa valutazione.

ART. 5

AMMISSIONE ED ESCLUSIONE DEI CANDIDATI

L'esclusione e l'ammissione dei candidati alla selezione saranno effettuate con deliberazione, immediatamente esecutiva, del Legale Rappresentante dell'Azienda. La Commissione Esaminatrice, all'uopo istituita, con provvedimento del Legale Rappresentante dell'A.O.U.P., procederà, pertanto, all'accertamento dei requisiti generali e specifici per l'ammissione alla selezione. Predisporrà, inoltre, l'elenco degli idonei e degli esclusi in base ai quali i candidati saranno accettati ovvero eliminati dalla selezione tramite atto deliberativo come previsto dal comma precedente. L'esclusione e l'ammissione, disposta con provvedimento motivato, saranno notificate agli interessati entro 30 giorni dall'esecutività della relativa decisione.



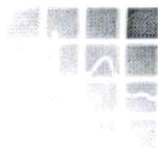

ART. 6

VALUTAZIONE

La commissione, per la valutazione di ciascun candidato, dispone di 30 punti che saranno distribuiti come segue:

<u>Titoli di carriera punti</u>	<u>12</u>
<u>Titoli accademici e di studio</u>	<u>6</u>
<u>Pubblicazioni e titoli scientifici punti</u>	<u>3</u>
<u>Curriculum Formativo e Professionale punti</u>	<u>9</u>

CARRIERA (fino a max 12 punti)

1. Servizio prestato presso le Aziende Sanitarie - Ospedaliere - Universitarie ed altri Enti della P.A. punti 1,20 per anno;
2. Servizio nella posizione funzionale di CPS infermiere in qualifiche corrispondenti c/o strutture convenzionate con il SSN (p. 1,20 per anno al 25%) art. 21 DPR 220/01 punti 0,30 per anno;
3. Servizio nel corrispondente profilo della categoria inferiore e in qualifiche corrispondenti c/o SSN (p. 0,60 per anno) - art. 11 dpr 220/01 - punti 0,60 per anno;
4. Servizio militare di leva con svolgimento di mansioni riconducibili al profilo professionale per cui si concorre - periodi di servizio civile prestati fino alla data del 31 dicembre 2005 - punti 1,20 per anno;
5. Servizio militare di leva nel profilo o in mansioni diverse rispetto al profilo per cui si concorre (il 50% del punteggio previsto nel punto precedente) punti 0,60 per anno;
6. Servizio civile prestato a far 18/4/2017 con svolgimento di mansioni riconducibili al profilo professionale per cui si concorre (p. 1,20 per anno) punti 1,20 per anno;
7. Servizio civile prestato a far 18/4/2017 con svolgimento di mansioni diverse rispetto al profilo professionale per cui si concorre (p. 0,60 per anno) punti 0,60 per anno;

TITOLI ACCADEMICI E DI STUDIO (max 6 punti)

1. Diploma di Laurea specialistica del profilo professionale per cui si concorre (p. 2,50) max punti 2,50;
2. Altri diplomi di laurea attinenti punti 0,50 max punti 1,00;
3. Master universitari di 1° livello durata almeno annuale attinenti al profilo professionale a concorso (arca critica-emergenza-cure palliative etc..) punti 0,50 max punti 1,00;



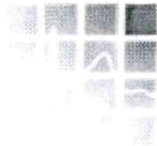

4. Master universitari di 2° livello durata almeno annuale attinenti al profilo professionale a concorso (area critica-emergenza-cure palliative etc..) punti 1.00 max punti 1,00;
5. Master in funzioni di coordinamento o abilitazione in funzioni direttive punti 0,50 max punti 0,50;

PUBBLICAZIONI E TITOLI SCIENTIFICI (max 3 punti)

1. Pubblicazioni su argomenti inerenti al posto messo a selezione: punti 1 per ogni pubblicazione

CURRICULUM FORMATIVO E PROFESSIONALE (max 9 punti)

1. Partecipazione a corsi di aggiornamento con esami finali uguali e superiori a mesi tre punti 0,10 x corso fino a punti 0,50;
2. Partecipazione a corsi di aggiornamento con esami finali inferiori a mesi tre punti 0,05 x corso fino a punti 0,50;
3. Partecipazione a corsi di aggiornamento in qualità di relatore punti 0,10 x corso fino a punti 0,50;
4. Partecipazione a corsi di formazione e di aggiornamento professionale, a convegni, congressi e seminari con ECM a prescindere dai giorni - punti 0,05 x corso fino a punti 1;
5. Partecipazioni a corsi di aggiornamento FAD e E-LEARNING a prescindere dal numero dei corsi frequentati- punti 0,05 x corso fino a punti 0,50;
6. Partecipazioni a corsi di alfabetizzazione informatica legalmente riconosciuti- punti 0,10 x corso fino a punti 0,50;
7. Partecipazioni a corsi di lingua inglese legalmente riconosciuti punti 0,10 x corso fino a punti 0,50;
8. Servizio con l'incarico d'infermiere con Incarico conferito da aziende ed enti del S.S.N ed altri Enti della P.A. - con rapporto di lavoro interinale o di somministrazione- Co.Co.Co. - Co.Co.Pro. Borse di Studio, Libero Professionale (minimo impegno orario mensile uguale o superiore a n. 80 ore) - punti 0.80 per anno;
9. Servizio con l'incarico d'infermiere con Incarico conferito da aziende ed enti del S.S.N ed altri Enti della P.A. - con rapporto di lavoro interinale o di somministrazione- Co.Co.Co. - Co.Co.Pro. Borse di Studio, Libero Professionale (minimo impegno orario mensile uguale o superiore a n. 50 ore e inferiore a n. 80 ore) - punti 0,60 per anno;

Il punteggio massimo previsto per gli indicatori di cui ai punti 8 e 9 è di punti 6.

ART. 7

GRADUATORIA

La graduatoria sarà formulata tenendo conto, a parità di punti, delle preferenze previste dall'art. 5 del D.P.R. 09/05/94, n. 487 e dall'art. 3, comma 7 della Legge 127/1997, come modificato dall'art. 2, comma 9, della Legge n. 191/1998, e successive modificazioni, e sarà utilizzata con le modalità e nei limiti temporali imposti



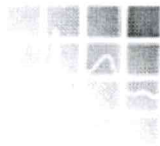

dalle leggi vigenti in materia.

La graduatoria che si determinerà a seguito della presente procedura di selezione pubblica sarà utilizzata a scorrimento, in ragione dell'ordine di posizione occupata dai singoli candidati in virtù del punteggio attribuito. L'utilizzo della graduatoria sarà portato a termine dall' A.O.U.P. sia con riferimento delle proprie esigenze, sia con riferimento alle esigenze delle altre aziende. In questo secondo caso l'azienda che ha necessità di reclutare personale a tempo determinato nel profilo di che trattasi inoltrerà giusta richiesta all'azienda capofila indicando il numero di personale da adibire alla propria struttura in ragione delle proprie esigenze funzionali. La graduatoria di cui è procedura e l'Elenco dei non ammessi/esclusi alla Selezione saranno pubblicati sul sito internet aziendale, alla pagina *concorsi in itinere*, a valere quale notifica per gli interessati.

ART. 8

ADEMPIMENTI DEI CANDIDATI

Il candidato sarà invitato, a mezzo lettera raccomandata A.R., a presentarsi nei tempi indicati nella comunicazione stessa, al preposto Ufficio delle Aziende interessate per gli adempimenti preliminari alla firma del contratto individuale di lavoro che sarà stipulato ai sensi del vigente C.C.N.L. Gli effetti economici decorreranno dalla data di effettiva presa di servizio. Il vincitore deve dichiarare, al momento dell'inizio del rapporto di lavoro, di non avere altri rapporti d'impiego pubblico o privato e di non trovarsi in alcuna delle situazioni d'incompatibilità richiamate dall'art. 53 D. Lgs. 165/01. Decade dall'impiego che abbia conseguito la nomina mediante la presentazione di documenti falsi o viziati da irregolarità non sanabili.

ART. 9

TRATTAMENTO DEI DATI E CONSENSO

I dati personali trasmessi dai candidati con la domanda di partecipazione alla procedura saranno trattati dall'AOUP nel rispetto del D.Lgs 196/2003, per le finalità di gestione della procedura selettiva.

Il conferimento dei dati è obbligatorio, pena l'esclusione dalla procedura. I dati personali relativi al trattamento in questione saranno comunicati:

- ai soggetti cui la facoltà di accedere ai dati sia generalmente riconosciuta per legge, per regolamento, da norme comunitarie e istruzioni operative interne;
- per i vincitori, al personale preposto alle operazioni contrattuali, contabili di incasso, accreditamento e per la gestione dello stato giuridico e patrimoniale;
- agli eventuali enti pubblici previsti dalla legge.

L'interessato ha i diritti di cui all'art. 7 del citato D.Lgs tra cui il diritto di accesso ai dati che lo riguardano. Tali diritti potranno essere fatti valere nei confronti dell'AOUP *Paolo Giaccone* di Palermo titolare del trattamento.

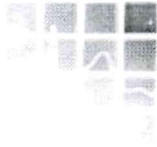

ART. 10

NORME FINALI

L'amministrazione di quest'Azienda si riserva, a suo insindacabile giudizio, la facoltà di modificare, sospendere o revocare il presente avviso. Per quanto non esplicitamente quivi contemplato, s'intendono richiamate, a tutti gli effetti, le disposizioni di legge applicabili in materia, e il C.C.N.L. vigente.

Il presente avviso è consultabile sul sito internet ufficiale dell'Azienda all'indirizzo www.policlinico.pa.it nella pagina "concorsi in itinere" e www.arnascivico.it al link "concorsi" e www.ospedaliriunitipalermo.it al link "concorsi". Per eventuali chiarimenti e informazioni gli aspiranti potranno rivolgersi all'Ufficio Concorsi dell'Azienda prendendo contatto con l'utenza telefonica contrassegnata dai NN. 091-6555580-091-6555583 tutti i giorni, dal lunedì al venerdì, dalle ore 9.00 alle ore 12.00.

IL DIRETTORE GENERALE f.f.